Osted / Allerslev
Rorup / Glim

november - februar 2024/25

KIRKE
NYT

Indhold

04 Grænser

06 Siden sidst
Nyt fra Osted Kirkegård
Nyt fra Allerslev Kirkegård
Nordisk Kirkemusiksymposium 2024 i København

07 Praktikant-præst i Rorup og Glim

08 En vej ud af mørket
Interview med Peter Øvig Knudsen

10 Find de fire sogne online

11 Gudstjenester

KIRKE NYT

09
En vej ud af mørket.
Interview med Peter Øvig Knudsen

16
Glimt fra Lejre
af Hans Jørgen Lych Larsen

18
Portræt af
Camilla Donovan
Med musikken
som drivkraft"

03

12 Babysalmesang i Munkehuset
Grankaffe
Krop og bevægelse til musik

13 Gudstjenesteliste

17 Sangaften - sange om grænser
Foredrag om AI - kunstig intelligens

18 Sille og Palle - koncert for børnefamilier
Morgengry - en tankevækning
Depressionens dæmon: Da jeg blev sindsyg

19 Julehygge og julestue
Jule-gospelkoncert med koret KEFAS
De 9 læsninger
Syng julen ind i præstegården

20 Julekoncert med Holbæk Studiekor
Demensvenlig julegudstjeneste
Julegudstjeneste for familier
Nytårsparade

21 Vil du synge med?
Himmelske kroppe - yoga i kirken
Meditationsgudstjeneste

22 Bøn for fred i hele verden
Sæt kryds i kalenderen

23 Præsentation af de nye menighedsråd

24 Tak for indsatsen

25 Glimt fra Lejre

26 Portræt af Camilla Donovan
Med musikken som drivkraft

Info om bladet

Kirkebladet for Osted, Allerslev, Rorup og Glim sogne udkommer tre gange om året. Denne gang dækker bladet november 2024 - marts 2025.

Bladet udgives af de 4 menighedsråd og redigeres af sognepræsterne og kordegnen.

Kirkebladet trykkes i 3.000 eksemplarer og uddeles til samtlige husstande i de 4 sogne. Endvidere ligger kirkebladet fremme i de 4 kirker.

Arrangementer og gudstjenester annonceres med forbehold for ændringer.

Layout: RFT Print ApS,
Stengårdsvej 21, 4340 Tølløse

04

Grænser

De fire sogne er gået sammen om en række arrangementer for denne periode under temaet "Grænser". Arrangementerne beskrives senere i bladet. De indledende ord er sognepræst Lars Vangslevs tanker om ordet og emnet.

"Grænseløst irriterende!" Kender du udtrykket?

Vores tid dyrker det grænseløse. Det er et stort plusord for de fleste politikere, der gerne taler om det grænseløse samarbejde. Journalister følger ofte trop og lovpriser det samme ord. Men selve ordet, grænseløs, er, når vi bruger det til dagligt, negativt ladet. Den grænseløse opførsel. Det er det samme som en dårlig opførsel. En opførsel, der nærmer sig et overgreb. Der gælder simpelthen en grænse for, hvilke handlinger over for andre mennesker du må gøre. Der findes grænser overalt i vores dagligdag: Der er en grænse for, hvor hurtigt du må køre på Lejrevej og Ledreborg Allé. Det er en fartgrænse. Der er også en grænse mellem din ejendom og min ejendom. Den grænse hedder skel, hvis det handler om grænsen mellem min matrikel og din matrikel. I mødet med et andet menneske vil du også have en grænse: En grænse for, hvor tæt han eller hun må træde og komme dig nær og gøre mod dig. Overtrædes den grænse, er det en grænseløs opførsel. Og bliver grænsen overtrådt, er det grænseløst irriterende at opleve.

05

Hvis grænseløs i daglig tale er negativt ladet, må grænse så være det modsatte.

Hvis grænseløs i daglig tale er negativt ladet, må grænse så være det modsatte. Men hvad ligger der i en sådan grænse? Fartgrænsen er indført af hensyn til alles sikkerhed på strækningen. Den tjener altså beskyttelse af livet. Skelgrænsen er til for at beskytte den svagere mod overgreb fra den stærkere, så han ikke bare tager det, han har lyst til.

Det samme gør også grænsen i mødet mellem mennesker. Der er sat en grænse, og grænsen er sat af hensyn til det andet menneske. Dette andet menneske kan også kaldes næsten. De forskellige grænser, der findes, er variationer af eller udtryk for den grundgrænse, der gælder i vores liv med hinanden. Den grundgrænse hedder: Du skal elske din næste som dig selv.

Der er en grænse for, hvordan vi kan opføre os. Der er en grænse for, hvad vi kan gøre over for det andet menneske. Det er ikke den stærkes ret, der gælder. Han kan ikke gøre, hvad han vil. Vi kan ikke gøre, hvad vi har lyst til. Grænsen er den anden: Hensynet til ham og hans liv.

Det kan naturligvis være grænseløst irriterende at få vide. Men grænsen, der er draget, er draget af Gud. Den gælder derfor os alle uden undtagelse. Det er måske meget betryggende at vide i en tid, der dyrker det grænseløse. Gud har sørget for at sætte en grænse i tilværelsen, så vi ikke er prisgivet hinandens forgodtbefindende. Livets Gud har sat en grænse for os af hensyn til livet.

Lars Vangslev
Konstitueret sognepræst, Ph. D.
Osted og Allerslev sogne.

Nyt fra Osted Kirkegård

På Osted Kirkegård har vi ansat en ny gravermedhjælper, Thomas Petersen, som bor i Holbæk med sin familie. Thomas er en stor hjælp, og vi er meget glade for at have ham på holdet.

I den sydøstlige del af kirkegården begynder graverbygningen at tage form. Den 30. august holdt vi et velbesøgt rejsegilde, og håbet er, at bygningen er klar til indflytning i december måned. Udover at skabe bedre rammer for personalet, vil graverbygningen rumme offentlige toiletter for kirkegængere og besøgende, samt god plads til gravernes maskinpark.

I starten af 2025 er vores lille skovkirkegård mod øst klar til brug. Allerede nu står den smukt med de tre blodbøge, tro, håb og kærlighed, som er sponsoreret af vores graver Janni Hansen. Kig forbi og oplev den nye, smukke del af kirkegården.

Renoveringen af præstegården går også efter planen, og om alt går vel står det nyrenoverede hus klar i april 2025, så en fastansat præst kan flytte ind.

Nyt fra Allerslev Kirkegård

Også i Allerslev har graverholdet fået vokseværk og består nu også af Jan Pagh. Jan er i virksomhedspraktik frem til udgangen af året, så hvis du møder nyt personale på kirkegården, ja så er det højst sandsynligt Jan.

Graverholdet og livet på kirkegården kan fortsat følges på Facebooksiden ”Allerslev Kirkegård - Lejre”.

Nordisk Kirkemusik-symposium 2024 i København

Organist Camilla Donovan fortæller om det musikalske møde

Hvert fjerde år samles organister fra de nordiske lande (Sverige, Norge, Finland, Island og Danmark). Værtskabet går på skift, og denne gang var det Danmark, der havde det. Det blev til fire septemberdage i København med 600 deltagende organister.

Ved hvert symposium er en korkoncert og en orgelkoncert fra hver af de fem lande. Da alle gerne vil vise det ypperste, er det koncerter af meget høj kvalitet. Ud over nationalkoncerterne, er der forskellige regionale kon-

certer, seminarer, orgelture, andagter og nodeudstilling, samt naturligvis mulighed for at møde kollegaer.

Jeg har været med fire gange tidligere og elsker disse symposier. Det er fire meget intense dage, hvor man suger til sig og bliver inspireret. Dette symposium var ingen undtagelse. Ud over de mange koncerter tog jeg med på "orgelsafari", en fodtur rundt til fire københavnske kirker med romantiske (franske) orgler. Jeg overværede en masterclass i korledelse og deltog i et seminar om pædagogik i musikundervisningen og et om ergonomisk god spillestil.

Afslutningskoncerten lørdag aften var med Ars Nova Copenhagen og Philip Schmidt-Madsen på orgel i Marmorkirken. I stedet for en traditionel koncert med udleveret eller præsenteret program, og med koret placeret foran altret, så alle kan se dem, havde de medvirkende valgt en anden løsning. I den mørklagte Marmorkirke bevægede korsangere, og til dels også organist, sig rundt, så lyden kom bagfra, fra siden, oppefra og en enkelt gang også forfra. Lyssætning og animationer kastet op på et gennemsigtigt lærred understøttede musikken og bidrog til at gøre det til en meget gribende oplevelse.

Nu er jeg mæt af indtryk og glæder mig til at omsætte inspirationen i kor og kirke.

Praktikant-præst i Rorup og Glim

Jeg hedder Lauge Lindqvist. Jeg er lige blevet 32 år og bor i en lille lejlighed på Frederiksberg sammen med min hustru.

I juni blev jeg færdig med mit teologistudium på Københavns Universitet. Samtidig med studiet har jeg arbejdet blandt andet som kirketjener- og kordegnevikar samt et halvt år på Ordrup Kirkegård i Gentofte – det sidste umiddelbart efter, at jeg havde afleveret min bacheloropgave.

Jeg er blevet døbt som voksen, efter jeg begyndte på teologi. Man siger, at man kan opleve en troskrise, når man arbejder akademisk med teologi. For mig var den troskrise med omvendt fortegn. Jeg kunne ikke lade være med at være troende.

I min studietid har jeg været meget optaget af især den filosofiske del af studiet. Jeg skrev mit speciale om den danske teolog og filosof K.E. Løgstrups analyse af tillid. Et emne jeg bestemt ikke blev færdig med!

Jeg glæder mig til at være praktikant hos jer i november måned.

Peter Øvig Knudsen
Journalist og forfatter. Bosiddende i Gentofte med kæreste. De har hver to børn hver fra tidligere ægteskaber. Forfatter til Blekingegadebanden, Hippie og Min mor var besat samt flere andre titler

Foto: Sara Galbiati

En vej ud af mørket

Interview med Peter Øvig Knudsen

Som forfatter kan man tillade sig at vælge de ord, man finder mest præcise. Den frihed har forfatter og journalist Peter Øvig Knudsen selv benyttet sig af, ikke mindst i sine seneste bøger, der handler om sindets veje og vildveje. Det har givet ham en større forståelse af sin mor, men mest af alt sig selv. For hvordan kan en tidligere modstander af psykiatriens metoder kalde elektrochok for et mirakel?

At krop og sind hænger uløseligt sammen, blev for alvor tydeligt for Peter Øvig Knudsen, da hans mor døde. Oplevelsen blev samtidig den katalysator, der skulle til for at få sat ord på den sygdom, der havde præget familiens liv i så mange år: hans mor var besat. Det lyder voldsomt, men Peter Øvig Knudsen oplevede selv meget klart, at moderens psykiske sygdom var som en dæmon, der overtog hendes krop og skabte utryghed inden for hjemmets fire vægge.

Denne erkendelse blev begyndelsen på den dokumentariske bog "Min mor var besat", en fortælling om at leve med psykisk sygdom helt inde på livet. Titlen var på plads allerede før, han satte ord på papir.

"Det var den måde, min mor så ud på, når hun var i dyb depression – det var, som om der var et monster inde i hende. Jeg besluttede den dag, hun døde, at jeg ville skrive bogen, og at den skulle hedde 'Min mor var besat'. Forlaget syntes, titlen var for voldsom. Men jeg har endnu ikke fundet et bedre ord. Da jeg selv blev sindssyg halvandet år senere, oplevede jeg det selv indefra. Og jeg synes stadigvæk, at ordet besat udtrykker tilstanden ret præcist."

Depressionens væsen

Det var selve processen med at skrive bogen, der trak Peter Øvig Knudsen ind i sindssygen. Han blev diagnosticeret med så voldsom en psykotisk depression, at han blev indlagt på Rigshospitalets lukkede afdeling, hvor han blev behandlet med elektrochok. Denne oplevelse blev på mange måder livsomvæltende. Den rokkede ved Peter Øvig Knudsens egen opfattelse af psykiatrien og gav ham samtidig en indsigt og forståelse i depressionens væsen som noget overjordisk og nærmest religiøst - men en negativ en af slagsen. Ikke ophøjet, lys og fredfyldt, men mørk, voldsom og altopslugende. Til gengæld var helbredelsen det diametralt modsatte:

"Jeg kalder min helbredelse for et mirakel. For det var sådan, jeg oplevede det, da jeg blev rask og for første gang kom ud af den lukkede afdeling. At jeg havde oplevet et mirakel. Det er måske et specielt mirakel, for det jo

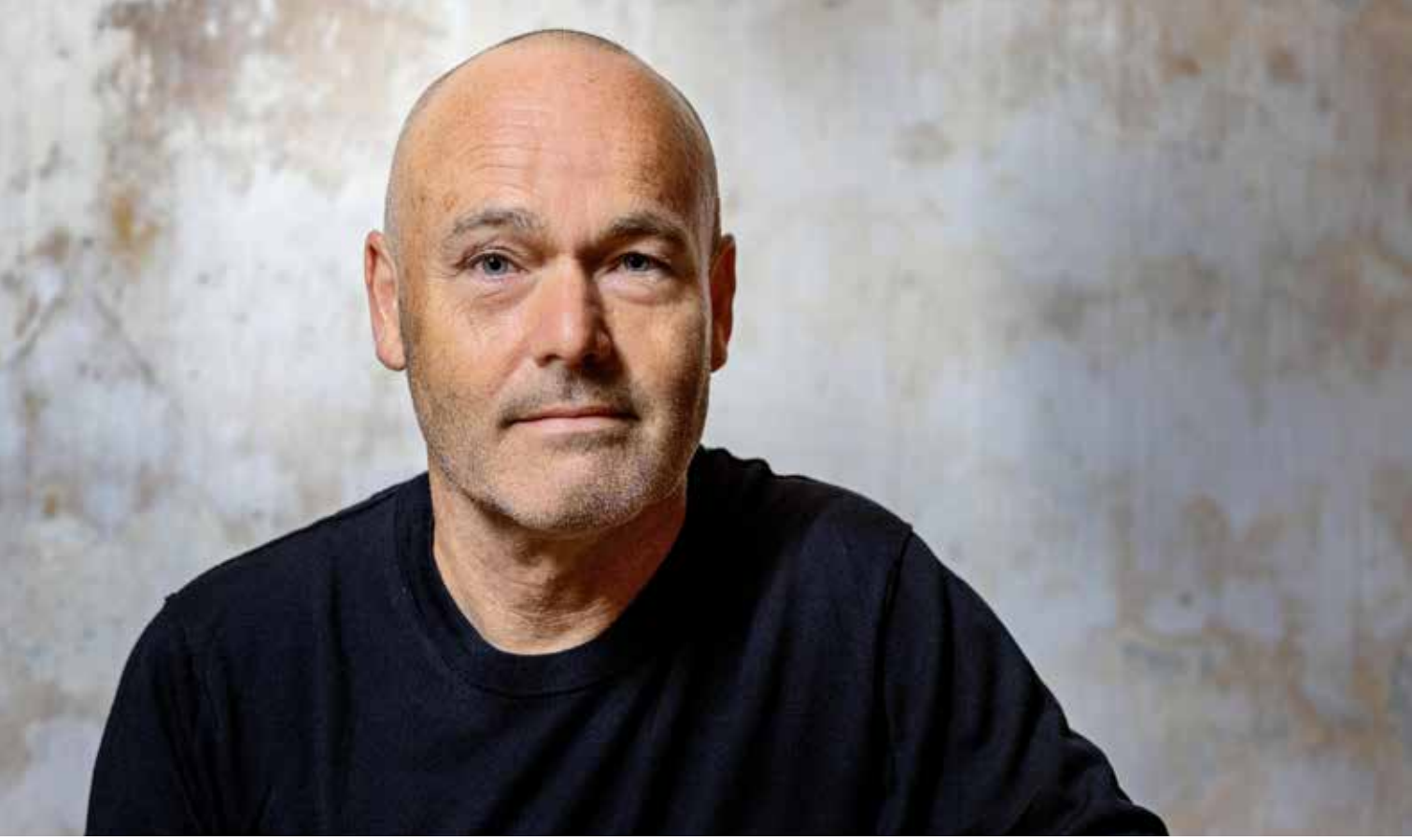

ikke var Jesus, der var kommet forbi. Det var elektrochok, elektrisk strøm gennem hjernen, der havde helbredt mig. Det er jo så bare sådan, at det kan godt være et mirakel, selvom det ikke ligner det ud fra vores religiøse forståelse."

Vejen ud af mørket

Efter sin sygdom kan forfatteren se nogle af de veje, der leder ud af sindets mørke. Nogle ting kan vi tale om, selvom de er svære. Vi kan rive vægge ned og åbne op, så alle kan se indenfor. Andre ting må vi bede om hjælp til at få styr på, fordi vi ganske enkelt ikke kan klare alt selv.

Det er samtidig blevet klart for Peter Øvig Knudsen, at han altid har haft et drive i sit forfatterskab, der bundede i en trang til at sætte ord på de svære, forbudte ting, de tabuer der styrer os og lukker os inde i os selv, og løfte dem ud i det åbne:

"Jeg tror, at den røde tråd i min journalistik og mit forfatterskab altid har været at få ting frem, der har været hemmeligholdt, tabuiseret eller fortrængt. Det har jeg ikke tænkt, mens jeg har skrevet de bøger. Men efter jeg har skrevet bogen om min mor, har jeg tænkt: okay, så nåede jeg frem til det, jeg hele tiden har kredset omkring."

Psykologi, psykiatri og spiritualitet

Det er blevet tydeligt for Peter Øvig Knudsen, hvor meget han ved at fortælle sin egen historie enten ved foredrag eller i sine bøger, påvirker andre mennesker til selv at sætte ord på deres familiehistorie. De gemte historier er skræmmende almindelige, og flere har givet udtryk for, at de ved at læse hans bøger oplevede, at ordene kunne være skrevet om dem selv eller deres mor.

"Psykisk sygdom er noget, mange har inde på livet. Jeg oplever mange, der fortæller mig, at de føler sig set. De føler sig udfriet gennem min fortælling. Det er stærkt at få at vide."

Med sit foredrag ønsker Peter Øvig Knudsen at dykke ned i nogle af de dimensioner af psykisk sygdom, som vi har svært ved at sætte ord på.

"Jeg synes, det er interessant at diskutere religiøse dimensioner i psykisk sygdom. Da jeg var ung, var jeg meget imod al psykiatri. Blandt hippier på venstrefløjen mente man, at psykisk syge var mennesker, der var lidt mere følsomme og måske havde indsigter, kreativitet og spirituelle oplevelser, som adskilte sig fra andre mennesker. Det er helt forkert. Sindssygdom er en frygtelig tilstand at være i, så der er ingen grund til at tale om det som noget positivt. Men det kunne måske være interessant at se på, om der skulle være nogle religiøse oplevelser forbundet med tilstanden. Noget, der måske rækker ud over, hvad naturvidenskaben beskæftiger sig med."

”Et sted, hvor vi kan diskutere de allervigtigste ting”

Peter Øvig Knudsen fortæller, at psykisk sygdom i hans optik er svær at forstå, hvis man kun kigger på det med ét par briller. Derfor kommer foredraget til at handle om at forstå psykisk sygdom generelt og om hans egen sygdom. I løbet af aftenen vil forfatteren inddrage emner og vinkler, man kan forstå såvel psykologisk og psykiatrisk som spirituelt.

Foredraget finder sted i Allerslev Kirke, og netop kirkerummet kan skabe en særlig stemning. Her er der ro, tilstedeværelse, nærvær og ingen kan købe sig til særligt gode pladser. Alle er lige, og alle er velkomne.

”Jeg synes, kirkerummet er et sted, hvor vi kan diskutere de allervigtigste ting. Det er meget sjældent, at jeg har holdt foredrag i kirken. Men jeg synes, at når man taler om det her emne, som er meget kraftfuldt, og som har nogle religiøse dimensioner, så skaber kirkerummet en ro og alvor omkring det. Folk er stemt på en anden måde, når de er i en kirke, og det, synes jeg, er dejligt at opleve.”

Du kan opleve Peter Øvig Knudsens foredrag ”Da jeg blev sindssyg” i Allerslev Kirke onsdag den 20. november kl. 19.00. Der er gratis entré, og alle er velkomne.

Find de fire sogne online

Hold dig opdateret om løst og fast fra sognene

Nogle gange er der brug for at ændre lidt i programmet, der ellers kan findes her i Kirkenyt og i Lejre Lokalavis. Alle fire sogne har hjemmesider og Facebooksider, hvor der bliver delt nyheder, påmindelser og fotos.

Osted Kirke:
· www.ostedkirke.dk
· Facebook: ”Osted Kirke og kirkegård”

Allerslev Kirke:
· www.allerslev-kirke.dk
· Facebook: ”Allerslev Kirkegård - Lejre”

Rorup Kirke:
· www.sogn.dk/rorup

Glim Kirke:
· www.sogn.dk/glim

Derudover kan Rorup og Glim kirker følges på Facebooksiden ”Rorup & Glim kirke”. Hvordan arbejder man med fire forskellige sogne under ét? Find profilen karen.kordegn på Instagram og se hverdagen fra hendes vinkel og kameralinse.

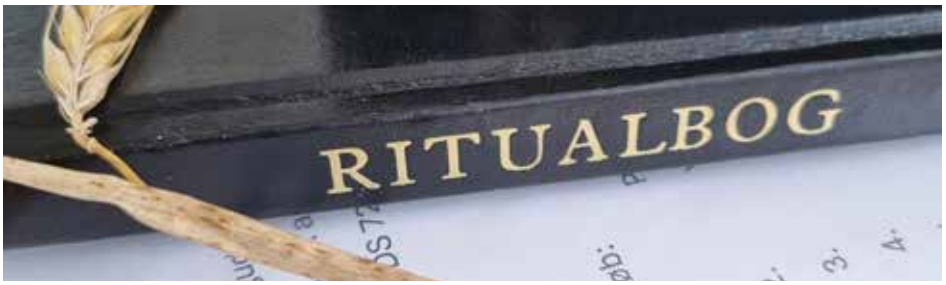

11
Gudstjenester

Gudstjenester på Bøgebakken

Præster fra de fire sogne afholder månedlige gudstjenester på Plejehjemmet Bøgebakken i Lejre by. Alle er velkomne. Lars Vangslev besøger cafeen på Bøgebakken onsdage kl. 10.30, mens Anne Mette Jürgensen besøger 1A1/1A2 torsdage kl. 11.00.

Der er planlagt gudstjenester på følgende dage:

Lars Vangslev/NN:
· 13. november
· 11. december
· 24. december (kl. 10.30 og 16.00)
· 8. januar
· 12. februar
. 12. marts

Anne Mette Jürgensen:
· 17. oktober
· 21. november
· 19. december
· 23. januar
· 27. februar

Flygtninge-migrantkirke

· Fredag den 20. december kl. 14.00: Julegudstjenesten i Rorup Kirke. Mens de voksne finder fred i kirken under gudstjenesten, bliver børnene underholdt i sognehuset. Forbeholdt flygtninge og migranter.

· Onsdag den 29. januar kl. 11.00 i Særløse Kirke
· Tirsdag den 25. februar kl. 19.00: Bøn for fred i hele verden i Særløse Kirke

Arrangementer i flygtninge-migrantkirken fremgår af kolonnen "Andet" i gudstjenesteliste og aktivitetskalenderen.

Allehelgensdag 3. november

Den 3. november er det allehelgensdag, hvor vi mødes i kirken og mindes vores døde med lystænding, navneoplæsning, skøn musik og stilhed. Sorgen vil ikke forsvinde, men med tiden kan glæden lyse igennem den.

Gudstjenester
Rorup Kirke kl. 10 (KVR)
Osted Kirke kl. 14 (LV)
Glim Kirke kl. 16 (KVR)
Allerslev Kirke kl. 16 (LV)

Du kan ikke tage savnet fra os,
men lad vores smerte brænde ud,
så at glæden lyser gennem sorgen,
så at sangen løft er sig til Gud.

Da er vi i kærlighed forenet,
vi er bænket ved det samme bord,
og i Ånden kan vi synge sammen
i din kirkes Allehelgenskor.

Holger Lissner,
Dagen bliver så kort ved Alle Helgen

Billedpuls – Christina og Lulle

Babysalmesang i Munkehuset

Mandag den 4. november kl. 9.30 i Allerslev

Babysalmesang er med til at udvikle dit barns sprog, motorik og rytme. Denne formiddagsstund er for nybagte forældre og deres baby (fra omkring 2 mdr. til 12 mdr.). Vi synger, danser, leger og hygger os i 30 til 40 min. Bagefter sludrer vi, deler erfaringer og sjove historier og får kaffe og lidt kage/frugt. Det er gratis, og alle forældre er velkomne. Vi mødes i Munkehuset på Munkedammen 8 i Allerslev. Underviser: LouLou Elise Holm.

Hver mandag til og med 9. december 2024. Tilmeld dig Facebook-gruppen "LOULOUS BABYSALMESANG" for opdateringer.

Babysalmesang er for Osted, Allerslev, Rorup og Glim sogne.

Grankaffe

Tirsdag den 5. november, onsdag den 20. november og torsdag den 5. december kl. 10 ved Allerslev Kirke

Graverholdet inviterer på formiddags-grankaffe. Udover kaffe får du mulighed for at snakke med graverholdet og selv lægge gran, hvis du ønsker det. Vi mødes foran kirken, og alle er velkomne.

Der er grankaffe på følgende datoer: 5. november, 20. november og 5. december.

Krop og bevægelse til musik

Fredag den 8., 15. 22. 29. november kl. 14.00-15.00 i Rorup sognehus

Billedpuls kommer forbi Rorup Kirke de fire sidste fredage i november samt 20. december fra kl. 14 – 15. Her laver vi rytmik og krea-stunder med børn og forældre fra flygtninge-migrantkirken.

Først vil vi klippe-klistre-collage lidt, så vi kan lære hinanden at kende. Derefter vil der være et rytmikforløb med leg, musik og bevægelse.
Vi glæder os!

NB! Forbeholdt børn og forældre fra flygtninge-migrantkirken.

GUDSTJENESTER OG AKTIVITETER

DATO	OSTED	ALLERSLEV	RORUP	GLIM	ANDET
Søndag den 3. november *Allehelgensdag*	14.00 LV	16.00 LV	10.00 KVR	16.00 KVR	
Mandag den 4. november		9.30 Babysalmesang			
Tirsdag den 5. november		10.00 Grankaffe			
Torsdag den 7. november			19.30 Foredrag om AI ved Ida Ebbensgaard (sognehuset)		
Fredag den 8. november					14.00-15.00 Krop og bevægelse til musik i Rorup Sognehus for børn med deres voksne
Søndag den 10. november	10.30 LV			10 KVR og og praktikant Lauge Lindqvist	
Mandag den 11. november		9.30 Babysalmesang			
Onsdag den 13. november					10.30 LV Bøgebakken
Fredag den 15. november					14.00-15.00 Krop og bevægelse til musik i Rorup Sognehus for børn med deres voksne
Lørdag den 16. november				15.00 Koncert med Sille og Palle for familier	
Søndag den 17. november		10.30 LV	10.00 KVR og praktikant Lauge Lindqvist		
Mandag den 18. november		9.30 Babysalmesang			
Tirsdag den 19. november			9.00 KVR Morgengry		

DATO	OSTED	ALLERSLEV	RORUP	GLIM	ANDET
Onsdag den 20. november		10.00 Grankaffe 19.00 Foredrag med Peter Øvig Knudsen			
Torsdag den 21. november					11.00 AMEJ Bøgebakken
Fredag den 22. november					14.00-15.00 Krop og bevægelse til musik i Rorup Sogne-hus for børn med deres voksne
Søndag den 24. november	10.30 LV + julestue med valgmenigheden			9.00 LV	
Mandag den 25. november		9.30 Babysalmesang			
Fredag den 29. november					14.00-15.00 Krop og bevægelse til musik i Rorup Sogne-hus for børn med deres voksne
Søndag den 1. december		10.30 LV	10 AMEJ		
Mandag den 2. december		9.30 Babysalmesang			
Torsdag den 5. december		10.00 Grankaffe		19.00 Jule-gospel-koncert	
Søndag den 8. december	10.30 LV			10.00 KVR	
Mandag den 9. december		9.30 Babysalmesang			
Onsdag den 11. december			17.00 Syng julen ind, familie-arrangement i præste-gården		10.30 LV Bøgebakken
Søndag den 15. december	16.00 koncert med Hol-bæk Studiekor	10.30 LV	10 KVR		

GUDSTJENESTER OG AKTIVITETER

DATO	OSTED	ALLERSLEV	RORUP	GLIM	ANDET
Torsdag den 19. december					11.00 AMEJ Bøgebakken
Fredag den 20. december			14.00 KVR Flygtninge-migrantguds-tjeneste		
Søndag den 22. december	10.30 LV			10.00 AMEJ	14.00 Demensvenlig gudstjeneste i Kirke Hyllinge Kirke
Mandag den 23. december		10.30 LV	15.00 KVR		
Juleaftensdag	14.00 LV	12.00 (børn) og 16.00 i kirken LV	13.00 og 16.00 KVR	14.30 KVR	10.30 LV Bøgebakken
1. juledag	10.30 LV			10.00 AMEJ	
2. juledag		10.30 LV	10.00 KVR		
Søndag den 29. december	10.30 LV		10.00 KVR		
Onsdag den 1. januar		14.00 NN			
Søndag den 5. januar	10.30 NN			10.00 KVR Nytårsparade, familie-gudstjeneste	
Onsdag den 8. januar	17.00 Fyraftenskorets sæsonstart				10.30 NN Bøgebakken
Søndag den 12. januar		10.30 NN	10.00 AMEJ		
Søndag den 19. januar	10.30 NN			10.00 KVR	
Onsdag den 22. januar			9.00 KVR Morgengry		
Torsdag den 23. januar				10.00-11.15 Himmelske kroppe	11.00 AMEJ Bøgebakken

DATO	OSTED	ALLERSLEV	RORUP	GLIM	ANDET
Søndag den 26. januar		10.30 NN	10.00 KVR og konfirmander		
Onsdag den 29. januar					11.00 KVR Særløse Kirke Flygtninge-migrantguds-tjeneste
Torsdag den 30. januar				10.00-11.15 Himmelske kroppe	
Søndag den 2. februar	10.30 NN			10.00 KVR og konfirman-der	
Tirsdag den 4. februar		19.30 Sangaften om grænser			
Torsdag den 6. februar				10.00-11.15 Himmelske kroppe	
Søndag den 9. februar		10.30 NN	10.00 AMEJ		
Onsdag den 12. februar					10.30 NN Bøgebakken
Torsdag den 13. februar				10.00-11.15 Himmelske kroppe 19.00 AMEJ Meditations-gudstjeneste	
Søndag den 16. februar	13.00 NN				
Søndag den 23. februar		10.30 NN		9.00 NN	
Tirsdag den 25. februar					19.00 KVR Særløse Kirke Bøn for fred i hele verden
Torsdag den 27. februar				10.00-11.15 Himmelske kroppe	11.00 AMEJ Bøgebakken
Søndag den 2. marts	10.30 NN Fastelavn		10.00 KVR Fastelavn		

KVR: Karen V. Ringsmose / AMEJ: Anne Mette Jürgensen / LV: Lars Vangslev / NN: LV er ansat frem til og med 31. december 2024
Kirkekaffe er markeret med en kaffekop. Osted: Kaffe og morgenbrød ved samtlige fromesser. Kaffe og chokolade ved samtlige højmesser. Begge dele i Stalden.
Bøgebakken: Lars Vangslev prædiker i cafeen på Bøgebakken, mens Anne Mette Jürgensen besøger 1A1 / 1A2

Ida Ebbensgaard

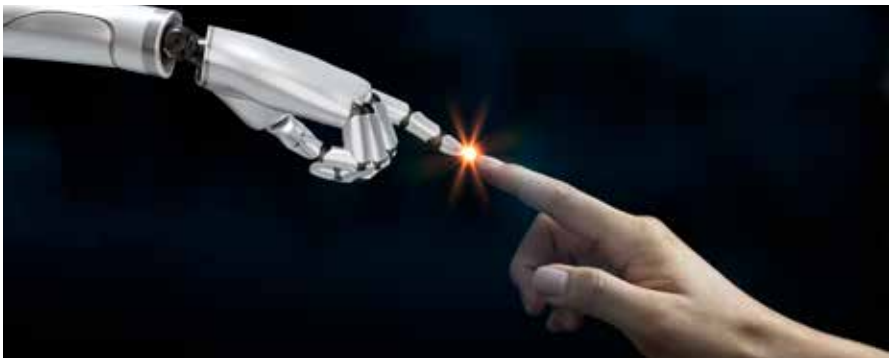

Sangaften – sange om grænser

Tirsdag den 5. november og tirsdag den 4. februar kl. 19.30 i Munkehuset”

Tirsdag den 5. november og tirsdag den 4. februar kl. 19.30 indbyder vi alle sangglade sjæle til sangaftener i Munkehuset ved Allerslev Kirke. Aftenerne handler om grænser. De fysiske, der deler verden i store og små enkeltdele, og de indre grænser, der både hæmmer og beskytter os som individer. Tidens og livets grænser - men sangglæden er forhåbentlig grænseløs.

Organist Camilla Britt Donovan leder disse sangaftner. Der vil naturligvis også være afsat tid til, at deltagerne kan ønske sange selv.

Sangaftenerne plejer at være godt besøgt, og Allerslev Menighedsråd håber, at mange vil have lyst til at synge med også disse aftener. Man behøver ikke have en god eller stor sangstemme. Eneste forudsætning for at deltage er lyst og nysgerrighed til at synge kendte og ukendte sange og salmer sammen med andre. Alle er velkomne. Der er gratis adgang.

Foredrag om AI – kunstig intelligens

Torsdag den 7. november kl. 19.30 i Rorup Sognehus

Hvad gør kunstig intelligens ved vores forhold til at være menneske? Kunstig intelligens har sat strøm til begreber som intelligens, empati, kreativitet og selve begrebet at være ved bevidsthed.

For allerede nu er teknologien overlegen på en række af de punkter, der historisk har sat mennesket over dyr, planter og maskiner. Det er tankevækkende, men ikke nødvendigvis skræmmende. For paradokset er: Jo mere maskine, jo mere behov får vi for mennesket.

Ida Ebbensgaard, tidl. chefredaktør og fellow i Kunstig Intelligens, lægger op til diskussion om krydsfeltet mellem menneske og maskine med tro, håb og kærlighed som ledestjerner.

Alle er velkomne, og der er gratis entré. Arrangeres af de fire sogne i fællesskab.

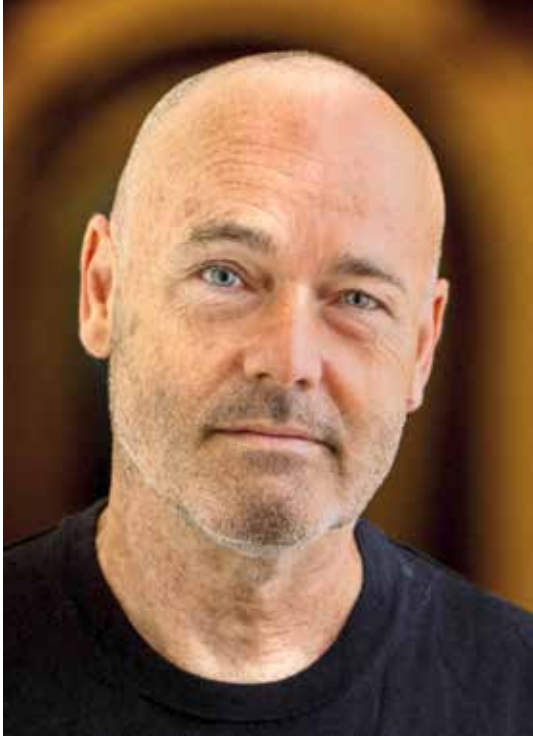

Sille og Palle - koncert for børnefamilier

Lørdag den 16. november kl. 15 i Glim Kirke

Når Sille og Palle spiller koncert i kirken, må der gerne både klappes, synges og danses i midtergangen. Kom og syng med på de mest elskede salmer og klassikere fra den danske børnesangskat, når Sille og Palle spiller musik til hjertet, til sanserne og til dansebenene.

I 2011 udgav Sille Grønberg og Palle Windfeldt i samarbejde med forlaget Bolden en CD med salmer for børn, der ledsagede den gennemillustrerede "Børnesalmebogen". Siden udgivelsen har Sille og Palle haft travlt med at spille koncerter for børn i landets kirker. Arrangeres af de fire sogne i fællesskab.

Morgengry – en tankevækning

Tirsdag den 19. november kl. 9 i Rorup Kirke samt 22. januar 2025 kl. 9 samme sted

Morgengry er en nænsom og stille start på dagen. Med vidunderlige toner fra Thomas Winthereiks guitar, poesi, lystænding og stilhed. Den 19. november og den 22. januar kl. 9.00 i Rorup Kirke. Sognepræst Karen Vinther Ringsmose står for andagten.

Depressionens dæmon: Da jeg blev sindssyg

Foredrag med Peter Øvig Knudsen onsdag den 20. november kl. 19 i Allerslev Kirke

I januar 2018 blev Peter Øvig Knudsen indlagt på den lukkede psykiatriske afdeling på Rigshospitalet og fik diagnosen 'svær psykotisk depression'. Efter en serie elektrochok blev han to måneder senere udskrevet uden tegn på sindssyge. Men rejsen tilbage til hverdagen og familien blev alligevel lang. Med udgangspunkt i sin bog, Jeg er, hvad jeg husker, som udkom i 2021, fortæller Peter Øvig Knudsen i dette foredrag om at bevæge sig ind i den dybe depression og om at blive underkastet en behandlingsform, elektrochok, som han frygtede mere end stort set alt på jorden – men som skulle vise sig mirakuløs. Arrangeres af de fire sogne i fællesskab.

Gospelkoret KEFAS

Julehygge og julestue

Søndag den 24. november kl. 11.30 i Osted

Efter søndagens gudstjeneste åbner vores graver Janni for julestuen. Her kan alle komme forbi og lave deres egen juledekoration og få tips og tricks fra mesteren selv. Der vil blive serveret glögg og æbleskiver. Valgmenigheden er medarrangør.

Jule-gospelkoncert med koret KEFAS

Torsdag den 5. december kl. 19.00 i Glim Kirke

Kom med når det københavnske gospelkoret KEFAS gæster Glim Kirke. Dirigent Helene Bom fører sammen med KEFAS os igennem alle facetter af gospelmusikken, lige fra svedige uptempo-sange til de stille ballader, der taler til det inderste i hjertet. Koret har blandt andet været i USA fem gange og dér sunget i de kirker, hvor musikken kommer fra. Efterfølgende skrev en anmelder i den lokale avis: ”Oh, the Danes have soul!”.

Kom og vær med, man kan med garanti ikke sidde stille ret længe ad gangen!

De 9 læsninger

Søndag den 8. december kl. 10.30 i Osted Kirke

Denne søndag er der mulighed for at deltage i en anderledes gudstjeneste. Vi vil efter engelsk forbillede indbyde til ”De 9 læsninger”, der består af ni udvalgte tekster fra Bibelen, der knytter skabelsen, syndefaldet, jul og påske sammen. Tekstlæsningen veksler med musik, både i form af fællessalmer, korsang ved Fyraftenskoret og instrumentale satser.

Alle er naturligvis velkomne ved denne smukke adventsgudstjeneste i Osted Kirke.

Syng julen ind i præstegården

Onsdag den 11. december kl. 17 i Rorup præstegård

Kom og vær med til at synge julen ind i Rorup præstegård. Vi skal synge både børn og voksnes hjerter varme med en masse julesange og salmer i stuerne. Det sker den 11. december kl. 17.00 og vi slutter af med risengrød i sognehuset, så alle kan komme hjem senest kl. 19.00. Alle er velkomne.

Holbæk Studiekor

Julekoncert med Holbæk Studiekor

Søndag den 15. december kl. 16 i Osted Kirke

Årets varme julekoncert er med Holbæk Studiekor under ledelse af kirkens organist, Camilla Britt Donovan. Der er garanteret julestemning til alle denne eftermiddag, hvor koret vil synge kendte og ukendte julesange for os. Der bliver også mulighed for selv at få rørt stemmebåndene, da koret vil synge for til fællessang.

Holbæk Studiekor er et blandet kor med ca. 40 sangere. Det er dannet af studerende på Holbæk Seminarium i 1969. Koret synger et blandet repertoire af klassisk kormusik, og medvirker med jævne mellemrum i opførelsen af større korværker, senest Faurés Requiem i efteråret 2022.

Koncerten finder sted søndag d. 15. december i Osted Kirke. Den begynder kl. 16 og varer omkring en time. Det er Osted og Allerslev Menighedsråd, der er arrangør af koncerten. Der er gratis adgang, og alle er velkomne.

Demensvenlig julegudstjeneste

Søndag den 22. december kl. 14 i Kirke Hyllinge Kirke

Lejre Provsti inviterer til demensvenlig julegudstjeneste, hvor tryghed og ro er i fokus. Her får julefreden lov at sænke sig for en stund med sine kære omkring sig. Gudstjenesten har fokus på sanserne, som vækkes ved de gamle julesalmer, juleevangeliets ord og duften af den grønne gran. På den måde håber vi at skabe en nærværende og stemningsfuld oplevelse af julen i kirkens rum. Uanset hvor man bor, er man hjertelig velkommen til at deltage og tage familien med.

Julegudstjeneste for familier

Tirsdag den 24. december kl. 12 i Allerslev Kirke

I Allerslev er der i år en særlig julegudstjeneste for familier med børn i alderen 5-8 år kl. 12. Sognepræst Lars Vangslev finder på noget ganske julet for at fejre højtiden for de yngste.

Nytårsparade

Søndag den 5. januar kl. 10 i Glim Kirke

Vi ønsker hinanden godt nytår med en familiegudstjeneste og nytårsparade i Glim Kirke. Spejderne kommer og holder fanen højt. Det bliver festligt!

Vil du synge med?

Fyraftenskoret starter forårssæsonen onsdag den 8. januar kl. 17

Fyraftenskoret er Osted og Allerslev kirkers kor. Der er knap 40 medlemmer fordelt på fire stemmer, sopran, alt, tenor og bas. Det ledes af organist Camilla Britt Donovan. Koret synger et blandet repertoire med både kirkelig og verdslig musik. Koret øver hver onsdag kl. 17-18 i Stalden ved Osted Præstegård, første gang efter juleferien onsdag d. 8. januar.

3-4 gange om året medvirker koret ved kirkernes gudstjenester, og et par gange om året optrædes ved andre arrangementer. I forårssæsonen regner vi med at medvirke ved festligholdelsen af præstegårdens færdiggørelse og indsættelse af en fast præst i vores sogne. Herudover regner vi med at give en koncert i maj sammen med to musikere.

Det er gratis at være med i koret, det eneste, der kræves, er et stabilt fremmøde. Man behøver ikke at forhåndstilmelde sig. Ønsker man at synge med, møder man bare op.

Anna Fischer Baagøe

Himmelske kroppe – yoga i kirken

Glim Kirke kl. 10-11.15. Fem torsdage - første gang den 23. januar

Kom til yoga i kirken og oplev en anderledes bønspraksis med kroppen i centrum. Til tonerne af blid musik guides krop og sind gennem en langsommelig og meditativ praksis, der muliggør en helt særlig form for nærvær i det smukke kirkerum. Lad troen forplante sig i kroppen, mens du mærker, at roen sænker sig og skaber fred i sind og sjæl.

Det kræver ingen forudsætninger at deltage, og alle er velkomne. Husk blot at medbringe egen yogamåtte samt eventuelt et tæppe. Tilmelding er ikke nødvendig. Instruktør er Anna Fischer Baagøe.
Datoer; 23/1, 30/1, 6/2, 13/2 og 27/2.

Meditations-gudstjeneste

Tirsdag den 13. februar kl. 19 i Glim Kirke

En meditationsgudstjeneste er først og fremmest en stille gudstjeneste ved sognepræst Anne Mette Jürgensen. Kom og vær med til en anderledes oplevelse i kirken, hvor vi i en lille time har fokus på ro, åndedræt og fordybelse. Der vil være stille musik, smukke salmer og en skøn stemning i kirkerummet, hvor der i stedet for prædiken, vil være en meditation.

Bøn for fred i hele verden

Tirsdag den 25. februar kl. 19 i Særløse Kirke

Denne aften beder vi for fred i hele verden i Særløse Kirke. Vi er så heldige at leve i et fredeligt land. Det er langt fra alle forundt, og denne aften beder vi for fred i lande, som er præget af krig og undertrykkelse. Kom og vær med. Det er for alle, og det foregår på flere sprog. Ved Karen Vinther Ringsmose.

Morten Kargaard Origin Septet

SÆT KRYDS i kalenderen!

Fastelavn

Søndag den 2. marts kl. 10 i Rorup Kirke

Vi fejrer fastelavn med en festlig gudstjeneste, hvor man hellere end gerne må komme udklædt. Efter gudstjenesten er der tøndeslagning med spejderne, og vi byder på varm kakao og fastelavnsboller i sognehuset. Alle er velkomne!

Morten Kargaard Origin Septet i Osted Kirke

Koncert søndag den 9. marts kl. 16

Morten Kargaard Origin Septet er et spændende orkester, som udvisker grænserne mellem forskellige musikgenrer og skaber en udtryksform hvor klassisk og rytmisk musik på lige fod har fundet sammen i en stil uden præferencer. Septetten består af topmusikere fra den klassiske (Copenhagen Phil, Det Kongelige Kapel, DR Symfoni) og rytmiske scene. De har udgivet fire CDèr, og har fået et internationalt renomme, med flere koncerter ved festivaler i Tyskland, Sverige, Letland og Schweiz – bla ved Kammermusikfestivalen ved Schloss Elmau, og Lübeck Internationale Kammermusikfestival.

Morten Kargaard Origin Septet præsenterer deres fjerde CD udgivelse ved koncerter i flere forskellige perioder i efteråret 2024 frem til slut 2026. Blandt andet i Tyskland, Danmark og Sverige, og altså også i Osted Kirke, hvor man kan høre dem søndag d. 9. marts kl. 16.

Septetten består af Mette Termansen, Obo og Engelsk Horn - Maj Berit Guassora, Trompet og Flygelhorn - Andrea Gyarfas Brahe, Violin - Karen Johanne Pedersen, Viola – Kirstine Elise Pedersen, Cello - Lars Johnsen, Bas og Morten Kargaard, Guitarer.

Koncerten gennemføres med støtte fra Statens Kunstfond og Solistforeningen. Det er Osted og Allerslev Menighedsråd, der arrangerer den. Der er gratis adgang og alle er velkomne.

MENIGHEDSRÅDSVALG

Præsentation af de nye menighedsråd

Velkommen til nye ansigter og farvel til kendte i de fire nye råd

Den 17. september var der valg til menighedsrådene i alle fire sogne. Deltagelsen var blandet, og i to sogne måtte valget gå om. I Allerslev blev der afholdt suppleringsvalg den 8. oktober og i Glim den 9. oktober. De ny-konstituerede menighedsråd træder i kraft 1. søndag i advent og består af nedenstående medlemmer.

Tak til alle, der stillede op og til alle, der deltog i valghandlingen. En særlig tak til nyvalgte og afgående medlemmer af menighedsrådene. De nyvalgte menighedsråd konstituerer sig inden 1. søndag i advent

Glim

4 medlemmer

Helle Kjær- Strandlyst
Per Stallknecht
Ane Stallknecht
Søren Bülow

1 ny og genvalg til 2 tidligere medlemmer

Allerslev

5 medlemmer

Connie Birthe Jensen
Hans Jørgen Lych Larsen
Henri Weber
Henrik Svanholm
Ib Svenning Rasmussen

1 nyt medlem, genvalg til 4

Rorup

6 medlemmer

Charlotte Venzel
Agnete Vibholt
Signe Damsgaard
Hanne Merethe Christensen
Øjvind Andersen Clement
Stine Hvid Byager

Genvalg til 4 medlemmer og 2 nye medlemmer valgt ind

Osted

6 medlemmer

Hans Høyer
Hjarne B. Jensen
Henrik Frandsen
Gitte Petersen
Pernille Fellmann
Birgit Vandtved

1 nyt medlem og genvalg til 5 tidligere medlemmer

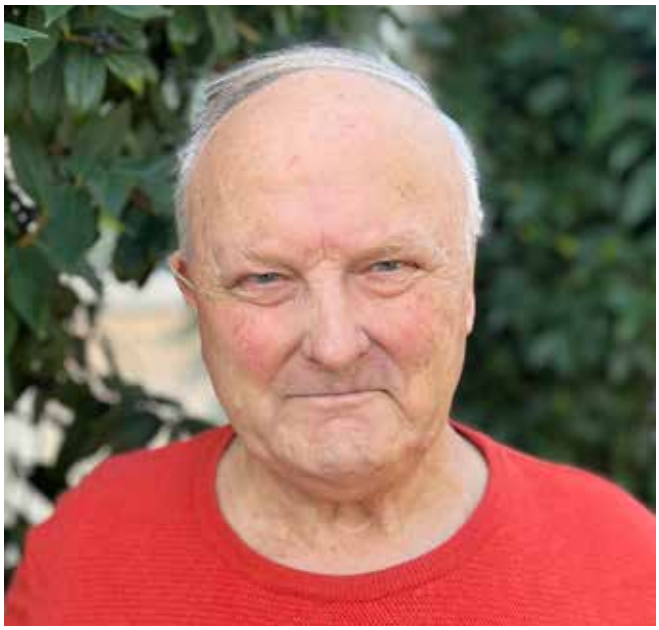

Tak for indsatsen!

Stor tak til Leif Høgsvig og Kurt Bierbum

Når den nuværende MR-periode ophører, er det også et farvel og tak til to fremtrædende skikkelser i de lokale menighedsråd. I Rorup træder Leif Høgsvig tilbage efter et halvt livs medlemskab, hvor han har besiddet næsten alle de poster, et menighedsråd har at byde på. Det er især det daglige arbejde og engagement i lokalområdet, der er menighedsrådets vigtigste opgave, mener Leif Høgsvig. Han har været med til at ansætte tre nye præster, igangsætte omfattende renovering af kirken og opførelsen af det nye sognehus i Rorup.

I Allerslev er det formand Kurt Bierbum, der stopper efter tyve års tro tjeneste. Kurt blev valgt ind som formand i 2004 og har blandt meget andet været med til at etablere det succesfulde fællesskab "Herrehjørnet", der mødes hver anden tirsdag til samtale, sang, frokost og kaffe. Herrehjørnet har eksisteret siden februar 2018, og der er ingen tegn på, at fællesskabet skulle stoppe lige Kurt Bierbum fremhæver selv renoveringen af sognehuset som et af højdepunkterne i hans tid som formand. I 2012 blev det, der tidligere var en graverbolig, udvidet til det nuværende sognehus, som i daglig tale kendes som "Munkehuset". Daværende medlem af menighedsrådet, Finn Krog Christensen, var en nøgleperson i den tekniske planlægning og opfølgning på udvidelsen af Munkehuset.

25

Glimt fra Lejre: Et trebunden skel

Det magiske sted

Lige før Højbyvej bliver til Flædevadsvej i Lejre by, kan man gå ad en sti i en, om sommeren, næsten grøn tunnel af større træer langs Lavringe Å i retning mod jernbanen. Der er en særlig stemning under træerne - skabt af naturen og åløbet. Den stemning bliver forstærket et stykke henne ad åen, hvor man på en bro krydser en anden å, Langvad Å, der tæt ved broen løber ud i Lavringe Å. De to åer bliver nu til Kornerup Å.

Fra gammel tid må dette sted have været et markant sted i landskabet, for her lod man flere vigtige grænselinjer mødes. Tre herreder mødes her: fra nord og øst: Sømme Herred, fra syd: Ramsø Herred og fra vest: Voldborg Herred. 3 sogne mødes her også: fra nord og øst: Glim Sogn, fra syd: Rorup Sogn og fra vest: Allerslev Sogn. Endelig er det også det sted, hvor tre såkaldte ejerlav mødes: mod nord og øst Glim (Helvigmagle), mod syd Højby og mod vest Allerslev.

Et trebunden skel

Naturforholdene bestemte, at det blev sådan i vikingetid/middelalder. Men da tretallet har en særlig kraft, betød det også, at netop dette sted havde noget andet, noget mere magisk, over sig. Man kaldte sådan et sted for et trebunden skel, og det havde en særlig kraft i sig. Man troede f. eks., at jord eller græs hentet fra et trebunden skel kunne helbrede syge mennesker, hvis det blev lagt på det syge sted. Mere makabert så mente man også, at et trebunden skel var det bedste sted at begrave de personer, man i gamle dage frygtede kunne gå igen efter døden, så som selvmordere og henrettede forbrydere.

Om det sidste er sket her, vides ikke, men trods den noget makabre historie om det trebundne skel, skal man alligevel unde sig en tur langs åen, forbi det trebundne skel, under jernbanen til Ledreborg Alle - den er dejlig på alle årstider.

*Af **Hans Jørgen Lych Larsen***

Det er helt fantastisk, når tekst, musik og stemning går op i en højere enhed

Med musikken som drivkraft

Navn: *Camilla Britt Donovan*
Stilling: *Organist ved Allerslev og Osted kirker samt korleder i fire kor*
Bopæl: *Osted*
Privat: *Gift med Martin, sammen har parret tre børn*
Yndlingssalme: *Det dufter lysegrønt af græs (725)*
Smukkeste oplevelse i kirken: *At være med et sted, hvor folk kommer for at få dybde og mening, det har stor betydning for mig.*

”Jeg har altid vidst, at jeg ville være musiker. Men det tog lidt tid at finde ud af, præcis på hvilken måde.”

Dem, der kender Camilla Donovan ved, at hun altid gør sig umage for at skabe gode oplevelser med musik. På mange måder har det været drivkraften i hendes virke som musiker, der startede med en blokfløjte, som dog hurtigt blev skiftet ud med klaver.

Til hverdag er hun organist og leder af fire forskellige kor. Det lå ikke i kortene, at hun skulle være organist, men der var alligevel noget, der vakte hendes interesse. Efter universitetsuddannelsen i matematik og musik, blev hun derfor videreuddannet på Kirkemusikskolen.

”På Kirkemusikskolen gik det op for mig, at det er virkelig sjovt at spille orgel! Der er så mange gode ting ved at være organist - bare det at spille musik er i sig selv fantastisk. Organistens job er at levere underlægningsmusikken til gudstjenesten, og det betyder noget for mig at være med til at skabe en god stemning i kirken.”

Når stemningen rammer plet

Selvom hun oftest sidder bag et orgel med ryggen til kirkegængerne, er det mødet med mennesker, der betyder mest for Camilla Donovan. De fleste gudstjenester har et fast forløb, selvom valget af salmer kan variere. Uanset anledning og salmevalg er det vigtigt, at musikken understøtter stemningen i kirken.

”Det er helt fantastisk, når tekst, musik og stemning går op i en højere enhed. Nogle gange rammer min fortolkning plet i præ- og postludium i relation til det, præsten har talt om i sin prædiken. Så er det en 10/10-oplevelse. På samme måde kan man tydeligt høre, hvis en organist er uinspireret. Det er der ingen, der ønsker at deltage i.”

Den fødte korleder

Selvom hun aldrig selv ville have troet, at hun skulle følge i sin fars fodspor som korleder, har hun i år været leder af Fyraftenskoret i 15 år. Hvad der startede som et familiekor, er i dag et engageret kor med 40 sangglade voksne.

”Det, at synge med voksne, det er en særligt skøn oplevelse. Vi er 40 medlemmer nu, og det er jeg stolt af! Det er livsbekræftende og fantastisk at have et så engageret kor at arbejde med.”

Ud over Fyraftenskoret leder Camilla tre andre kor, som hun i 2024 har haft både 20 og 30 års jubilæum med.

Organistens job er at levere underlægningsmusikken til gudstjenesten, og det betyder noget for mig at være med til at skabe en god stemning i kirken

NAVNE & ADRESSER

OSTED / ALLERSLEV KIRKER

Sognepræst
Lars Christian Vangslev
Tlf. 21 22 34 99. E-mail: lcv@km.dk
Træffes hverdage kl. 10-11.
Mandag fri

Osted Menighedsråd

Formand og kontaktperson
Hans Høyer, tlf. 40 17 75 11
Næstformand
Hjarne B. Jensen, tlf. 51 19 46 53
Kirkeværge
Gitte P. Petersen, tlf. 31 20 38 20

Allerslev Menighedsråd

Formand og kontaktperson t.o.m. 1/12-2024
Kurt Bierbum, tlf. 22 91 52 12
Næstformand
Hans Jørgen Lych Larsen, tlf. 48 41 56 91
Kirkeværge
Bruce Kiely, tlf. 20 36 28 20

Osted Kirkegård

Graver
Janni Hansen, tlf. 40 46 79 08
E-mail: ostedkirkegaard@mail.dk
Træffes bedst tirsdag til fredag kl. 11-12
Kontor-/træffetid er onsdag kl. 10-12
Mandag fri.

Allerslev Kirkegård

Graver
Christian Byrial Comlossy, tlf. 23 30 13 41
E-mail: 7172-allerslevkirke@km.dk
Gravermedhjælper
Christina Weber Zahle
Organist
Camilla Donovan, tlf. 21 95 82 02
Kirkesanger
Henrik Rasmussen, tlf. 25 46 85 01

RORUP / GLIM KIRKER

Sognepræster
Karen Vinther Ringsmose
Tlf. 21 20 71 37. E-mail: kvr@km.dk
Træffes bedst tirsdag til fredag kl. 9-10
Mandag fri
Anne Mette Jürgensen
Tlf. 21 51 51 48. E-mail: amej@km.dk

Rorup Menighedsråd

Formand
Agnete Vibholt, tlf. 60 23 23 49
Kirkeværge
Øjvind A. Clement, tlf. 22 69 75 67
Kontaktperson
Hanne Christensen, tlf. 21 48 00 98

Glim Menighedsråd

Formand og kontaktperson
Ane Stallknecht, tlf. 21 66 54 17
Kirkeværge
Per Niels Stallknecht, tlf. 40 13 22 56
træffes bedst efter kl. 16

Rorup Kirkegård

Graver
Tonny Irsbøl, tlf. 51 44 48 77
E-mail: graver@rorupkirke.dk
Telefontid tirsdag - fredag kl. 12-12.30

Glim Kirkegård

Graver
Kirsten Jensen, tlf. 23 43 11 87
E-mail: 2709kij@km.dk
Træffes bedst mandag-torsdag kl. 12-12.30
Organist
Ranko Kozuh, tlf. 40 33 51 77
Kirkesanger
Nicholaj Siltan, tlf. 26 14 62 01

Hjemmesider

www.sogn.dk/rorup
www.sogn.dk/glim
www.ostedkirke.dk
www.allerslev-kirke.dk

Kirkebil

Du har mulighed for at bestille kirkebil til gudstjenester og arrangementer i tilknytning til kirken. Ring til Dantaxi på tlf. 46 75 75 75 og oplys dit navn samt tidspunkt og sted for gudstjenesten/arrangementet i Osted, Allerslev, Rorup eller Glim.

Fælles kordegn for 4 sogne Osted-Allerslev-Rorup-Glim

Karen Møller Christensen,
Tlf. 93 98 43 20
E-mail: kamc@km.dk
Træffetider i Munkehuset, Munkedammen 8, 1. i Allerslev tirsdag kl. 9-14 og torsdag kl. 12-17